И снова — Sommet de l'Elevage

«Фермеры распахивают свои двери и раскрывают тонкости производства...»

Наталия СОБОЛЬ

Так описали свои впечатления впервые побывавшие на выставке Sommet de l'Elevage в Клермон-Ферране Дарья Тюрина и Светлана Попова, представители компании «БИОТРОФ» из Санкт-Петербурга. Вот продолжение их отзыва, написанного по моей просьбе.

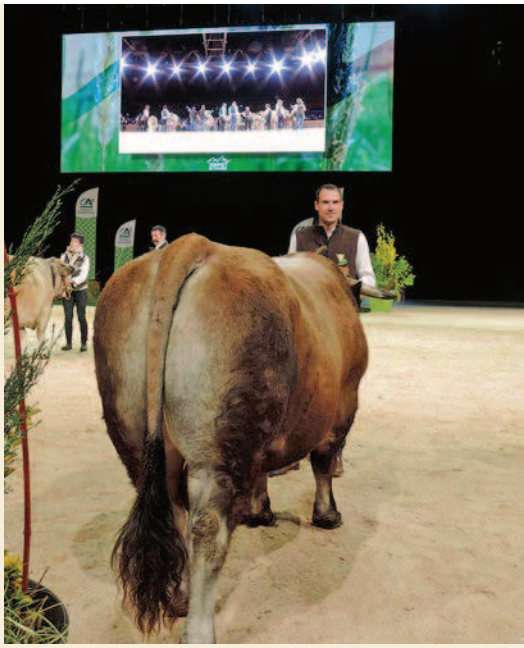

«Самым причудливым образом современные технологии соседствуют с простыми крестьянскими решениями. Все размеренно, разумно, качественно.

Выставка приятно удивила большим числом представленных пород животных, множеством вариантов технологий, простых и интересных.

Овернь — удивительный регион Франции, довольно обособленный, несмотря на расположение в Центральном массиве, — является центром мясного и молочного скотоводства. На холмистых просторах — калейдоскоп пород животных. Пасутся монбельярды, салерсы, обраки, лимузины, шароле... Великолепные картинки!

Фермеры Франции весьма колоритны. Влюбленные в свое дело, они с гордостью представляли свои достижения и животных.

Продукция экологичная, натуральная и очень вкусная. Удержаться от покупки сыра и мясных изделий было невозможно».

Не побоюсь признаться, что после десятого визита на эту прекрасную выставку мне непросто описать ее так, чтобы специалисты непременно запланировали поездку туда год спустя. Поэтому отзыв Дарьи Георгиевны, побывавшей не на одной зарубежной выставке, очень помог мне посмотреть на саммит животноводов с другой стороны.

Да, таким количеством животных на одной площадке может похвастаться не каждый аграрный салон. Как известно, посещение ферм предлагают и другие французские выставки. Организаторы Sommet de l'Elevage, проанализировав число запросов на экскурсии и свои возможности, накануне выставки добавили еще один день в программу визитов на фермы. Каждый раз для команды Sommet de l'Elevage — это большая подготовительная работа: уточнение числа желающих поехать на конкретную ферму, заказ автобусов, обеспечение перевода на два языка — английский и испанский, четкое выполнение графика... За четыре дня есть возможность побывать на фермах, где содержат мясной скот пород лимузин, шароле, салерс, обрак, светлая аквитанская и гасконская, а также животных молочного направления продуктивности: пород голштинская, монбельярдская, абонданс и тарантез (некоторые из них — аборигенные).

Франция располагает самым большим в Европе стадом крупного рогатого скота — 200 млн голов. Численность племенных коров — 7,7 млн, из них 4,2 млн — мясных пород. В животноводстве заняты свыше 300 тыс. человек.

В нынешнем году на Sommet de l'Elevage прошел Национальный конкурс породы салерс. Около 400 животных этой породы привезли фермеры со всех уголков Франции. На выставке также был проведен международный конгресс заводчиков салерс, где собрались около 200 скотоводов из Европы, а также из Мексики, США, Канады, Новой Зеландии и Австралии.

Б. Делалуа (в центре) с журналистами

Фото Н. СОБОЛЬ

Выставка в цифрах

- 1500 экспонентов, включая 300 зарубежных из 32 стран;
- общая площадь выставки — 18 га;
- 80 тыс. м² занимали выставочные стенды;
- 95 тыс. посетителей;
- 4800 зарубежных посетителей из 84 стран;
- 35 визитов на животноводческие фермы и другие агропромышленные объекты;
- 2 тыс. животных 70 пород;
- 190 журналистов, в том числе 52 зарубежных из 27 стран.

Министр сельского хозяйства Турции Бекир Пакдемирли возглавил делегацию из 150 человек. Итогом визита стала договоренность о смягчении ветеринарных ограничений на экспорт животных из Франции. «Можно с уверенностью сказать, что турецкий рынок открылся для нас благодаря Sommet de l'Elevage», — подчеркнул Бенуа Делалуа, директор выставки по международным связям.

В числе официальных гостей на Sommet de l'Elevage присутствовали посол Замбии, министр животноводства из Уганды, государственный секретарь по сельскому хозяйству Румынии.

Помимо прекрасных представителей французских пород, в павильоне для демонстрации мясного скота были выставлены два бычка породы хайленд.

«Я очень доволен!» — так по окончании шоу охарактеризовал свое первое участие в Sommet de l'Elevage Гийом Побо, президент французской ассоциации Highland Cattle Society. Цель, которую ставила ассоциация, — дать информацию об этой породе как можно большему количеству фермеров — была достигнута. Выставка в Клермон-Ферране, по мнению Г. Побо, стала для этого лучшей площадкой: «Наш стенд был полон посетителей. Многие интересовались породой хайленд. Мы наладили очень хорошие контакты не только с французскими, но и со швейцарскими, с польскими и итальянскими заводчиками. Несомненно, мы будем принимать участие в Sommet de l'Elevage в следующем году!».

Уже принято решение о том, что в 2019 г. пройдет национальный конкурс скота светлой аквитанской породы. На французской ферме, где разводят этих животных, побывали специалисты из Латвии — Санта Кимерале и Гундега Эглите. Они поделились своими впечатлениями. Ферма находится высоко в горах, где температура зимой достигает минус 15–20 °С, а летом порой доходит до 40 °С. Впечатлили комментарии фермера о том, как важно следить за состоянием ног животных и за их здоровьем в целом.

Мы беседовали в Международном клубе. Он служит местом притяжения для зарубежных гостей и местом интересных встреч. Здесь можно получить помощь в переводе с французского на другие языки, в том числе на русский.

Фото Н. СОБОЛЬ

Россияне в Международном клубе

На ферме, где разводят скот лимузинской породы, нам рассказали, что в хозяйстве 200 коров, отелы проходят в сентябре — октябре. С апреля по ноябрь животные на пастбище, и только с наступлением холодов их переводят в коровник. Зимой дают силос, сено и немного зерна кукурузы, а также витаминно-минеральные добавки.

Применяют как искусственное, так и естественное осеменение. Держат около десяти быков для воспроизводства. Бычков, достигших в девять месяцев массы 400 кг, покупают фермеры Италии. Они же охотно приобретают и «лишних» для фермера телочек. В расчете на 100 коров получают в среднем 97 телят. Нередко рождаются двойни. Отбивают молодняк от маток в девять месяцев. Отбор первотелок для ремонта стада проводит вместе с фермером консультант из породной ассоциации. Основные критерии оценки — геномный индекс, материнские качества и спокойный нрав.

Имея статус племенного хозяйства, фермер получает дотацию от государства в размере 353 евро на 1 га общей земельной площади. Доход и от продажи поголовья, и от реализации животных на мясо примерно одинаковый.

Важно, что первое осеменение проводят в 24 месяца. В России в свое время в одном регионе не прислушались к рекомендациям французской стороны и не получили хорошего стада от 2 тыс. закупленных за рубежом голов.

Отелы у лимузинских коров проходят достаточно легко, без помощи человека, рассказал фермер. Продуктивное долголетие — в среднем 6–7 лет. Были случаи, когда коровы 10–11-го отела давали потомство. Но фермер предпочитает сдавать на мясо животных не старше шести лет, так как потом цена за килограмм живого веса падает из-за ухудшения качества мяса.

Еще в автобусе по дороге на ферму каждый получает распечатку с подробным описанием хозяйства и экономическими показателями его деятельности.

За три дня на Sommet de l'Elevage все специалисты могут увидеть то, за чем они сюда приехали. Овцы, козы, лошади, даже ослы были объектами пристального внимания гостей. Гвоздь программы — традиционный вечер животноводов в зале «Зенит», где представители породных ассоциаций подробно комментируют особенности каждой породы, а фермеры, выходя на сцену часто целыми семьями, с гордостью демонстрируют своих питомцев, получивших награды выставки.

Пусть у читателя не складывается мнение, что на Sommet de l'Elevage экспонируют скот только мясных пород. Нормандские, монбельярдские, прим-голштинские, симментальские и другие рекордистки тоже занимают свое место в павильонах выставки. Но такое количество прекрасного скота мясного направления продуктивности, как здесь, надо еще поискать. Повторю фразу, ставшую заголовком одного из моих репортажей: Овернь — Мекка мясного скотоводства.

Приведу еще цитату из отзыва Дарьи Тюриной: «Чего уж кривить душой: французские технологии молочного скотоводства могут быть применены в нашей стране. Современные российские масштабы и достигнутый уровень производства представляют самостоятельную ценность. Надеемся, недалеко то время, когда хозяйства России начнут принимать французских гостей и делиться секретами достижения баланса между высокими удоями и здоровьем животных».

С этим нельзя не согласиться. Совсем недавно российский сыродел завоевал Гран-при на конкурсе во Франции. А ведь мы стали возрождать эту отрасль не так давно. А известные старшему поколению костромской и ярославский сорта сыра делали из молока коров одноименных пород... Давайте приобретать у соседей не рыбу, а удочку. И не сыры, а технологию их изготовления. И не животных, а генетику...

Следующая выставка Sommet de l'Elevage пройдет со 2 по 4 октября 2019 г. ЖР

Клермон-Ферран (Франция) — Москва